



## Ημερήσια έκθεση επιδημιολογικής επιτήρησης λοιμωξης από το νέο κορωνοϊό (COVID-19)

Δεδομένα έως 22 Αυγούστου 2021, ώρα 15:00

### Εισαγωγή

Τα στοιχεία που παρουσιάζονται αφορούν περιστατικά από την επιδημιολογική επιτήρηση της νόσου από το νέο κορωνοϊό (COVID-19), με βάση τα δεδομένα που έχουν δηλωθεί στον ΕΟΔΥ και καταγραφεί μέχρι τις 22 Αυγούστου 2021 (ώρα 15:00).

Τα **νέα εργαστηριακά επιβεβαιωμένα κρούσματα** της νόσου που καταγράφηκαν τις τελευταίες 24 ώρες είναι **1.948**, εκ των οποίων **12** εντοπίστηκαν κατόπιν ελέγχων στις πύλες εισόδου της χώρας. Ο **συνολικός αριθμός** των κρουσμάτων ανέρχεται σε **559.186** (ημερήσια μεταβολή +0.3%), εκ των οποίων **51.1% άνδρες**.<sup>1</sup> Με βάση τα επιβεβαιωμένα κρούσματα των τελευταίων 7 ημερών, 151 θεωρούνται σχετιζόμενα με ταξίδι από το εξωτερικό και 1.712 είναι σχετιζόμενα με ήδη γνωστό κρούσμα.

**Ημερήσια εξέλιξη της πανδημίας:** Η ημερήσια κατανομή των επιβεβαιωμένων κρουσμάτων είναι η ακόλουθη (η γραμμή παριστάνει την συνολική, αθροιστική κατανομή των κρουσμάτων).

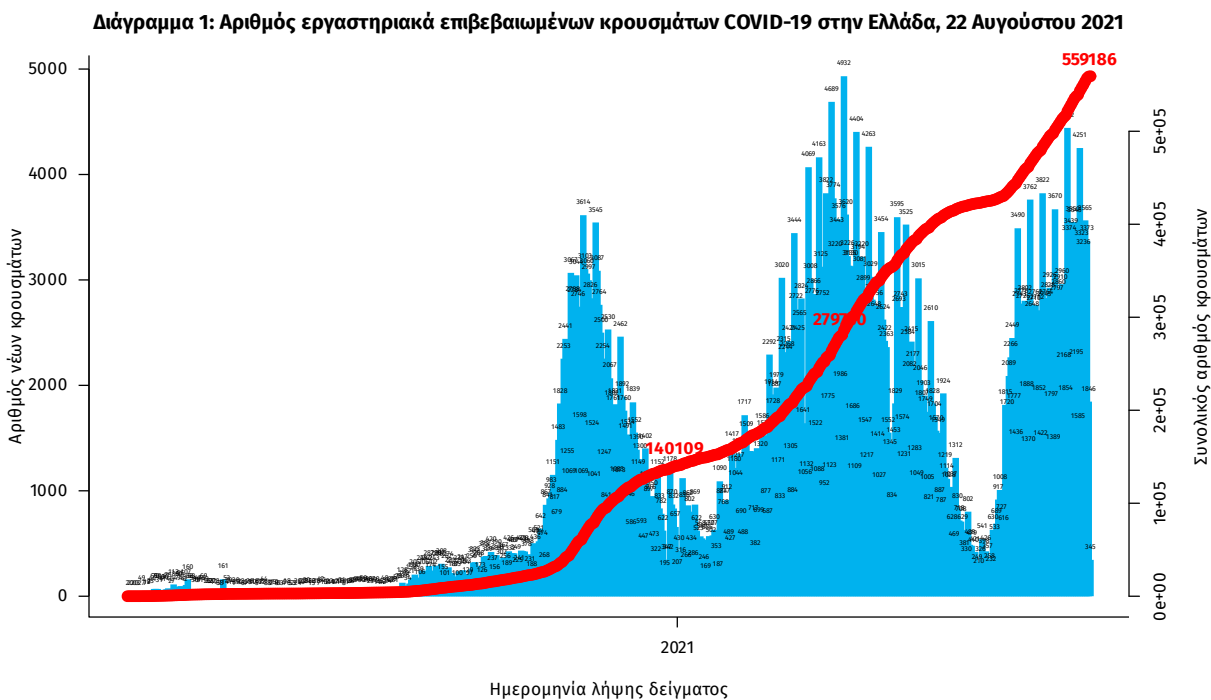

Σημ.: οι στήλες στο Διάγραμμα 1 εκφράζουν τον αριθμό νέων κρουσμάτων με βάση την ημερομηνία λήψης εργαστηριακού δείγματος, και όχι με βάση την ημερομηνία ανακοίνωσης των κρουσμάτων.

<sup>1</sup> Ο συνολικός αριθμός επιβεβαιωμένων κρουσμάτων έχει αναθεωρηθεί κατόπιν ελέγχου των δεδομένων.

Οι νέοι **θάνατοι** ασθενών με COVID-19 είναι **33**, ενώ από την έναρξη της επιδημίας έχουν καταγραφεί συνολικά **13.384 θάνατοι**. Το 95.2% είχε υποκείμενο νόσημα ή/και ηλικία 70 ετών και άνω.

**Διάγραμμα 2: Αριθμός εργαστηριακά επιβεβαιωμένων θανάτων με COVID-19 στην Ελλάδα, 22 Αυγούστου 2021**

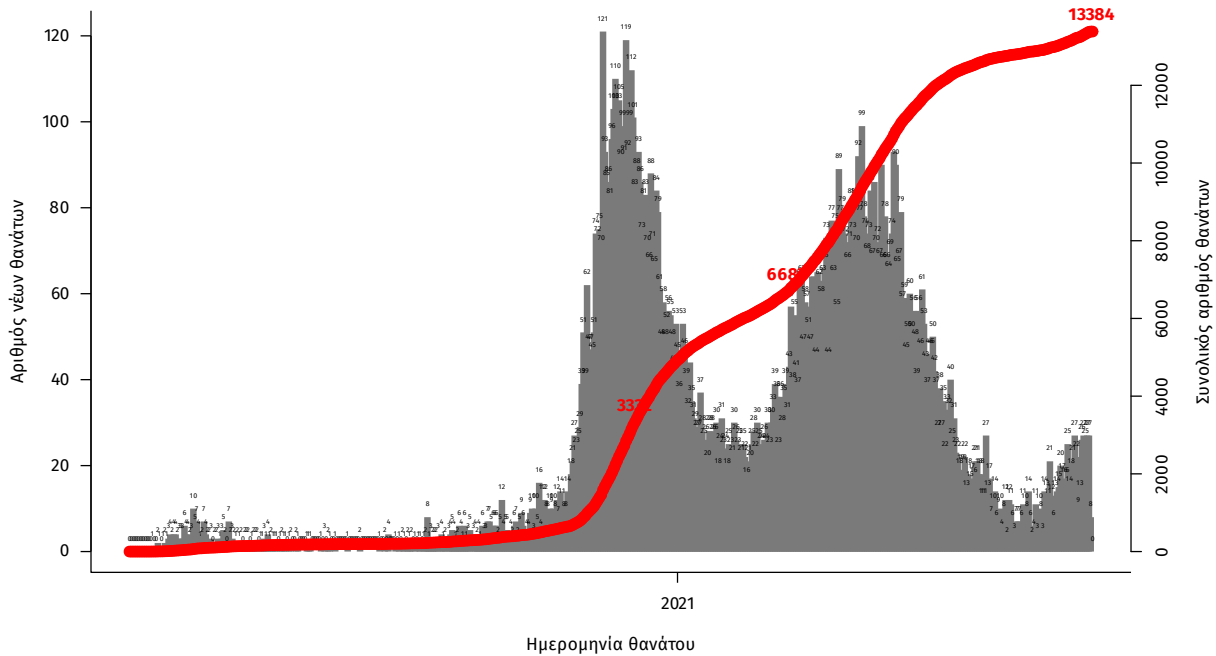

Σημ.: οι στήλες στο Διάγραμμα 2 εκφράζουν τον αριθμό νέων θανάτων με βάση την ημερομηνία θανάτου

Η διαχρονική εξέλιξη των συνολικών κρουσμάτων και συνολικού αριθμού των θανάτων ασθενών COVID-19 παρουσιάζεται στο ακόλουθο διάγραμμα.

**Διάγραμμα 3: Διαχρονική εξέλιξη εργαστηριακά επιβεβαιωμένων κρουσμάτων και θανάτων**

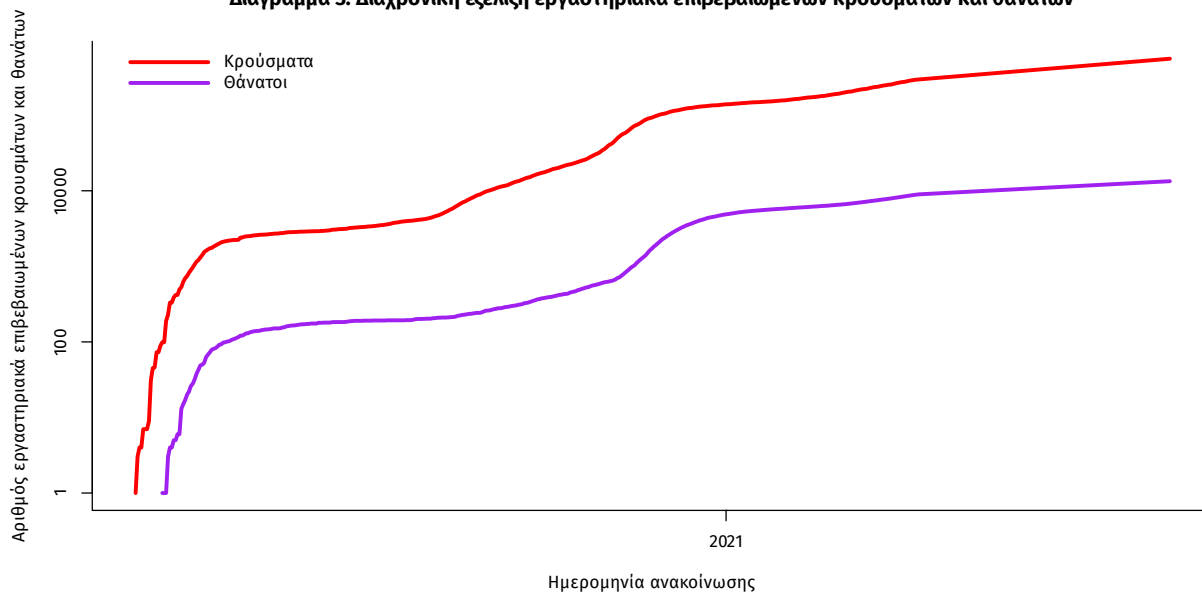

Σημ.: ευθεία γραμμή υποδηλώνει εκθετικό ρυθμό αύξησης της ασθένειας (σε λογαριθμική κλίμακα)

Ο αριθμός των ασθενών που νοσηλεύονται **διασωληνωμένοι** είναι **318** (60.7% άνδρες). Η **διάμεση ηλικία** τους είναι **64** έτη. Το 83.6% έχει υποκείμενο νόσημα ή/και ηλικία 70 ετών και άνω. Από την αρχή της πανδημίας έχουν εξέλθει από τις ΜΕΘ **2.917** ασθενείς. Οι εισαγωγές<sup>2</sup> νέων ασθενών Covid-19 στα νοσοκομεία της επικράτειας είναι **229** (ημερήσια μεταβολή **-18.21%**). Ο μέσος όρος εισαγωγών του επταημέρου είναι **255** ασθενείς. Η διάμεση ηλικία των κρουσμάτων είναι **40** έτη (εύρος 0.2 έως 106 έτη), ενώ η διάμεση ηλικία των θανόντων είναι **78** έτη (εύρος 0.2 έως 106 έτη).

**Διάγραμμα 4:** Ηλικιακή Κατανομή κρουσμάτων, νοσηλευόμενων στις ΜΕΘ και ασθενών που απεβίωσαν από την αρχή της πανδημίας



Ακολουθώς παρουσιάζεται η ηλικιακή κατανομή των (α) συνολικών κρουσμάτων, (β) των περιστατικών που κατέληξαν σε θάνατο και (γ) των ασθενών που νοσηλεύονται διασωληνωμένοι:

**Πίνακας 1:** Ηλικιακή κατανομή επιβεβαιωμένων κρουσμάτων COVID-19

|                 | Σύνολο κρουσμάτων COVID-19* | Θάνατοι ασθενών με COVID-19 | Νοσηλευόμενοι διασωληνωθέντες |
|-----------------|-----------------------------|-----------------------------|-------------------------------|
| <b>Σύνολο</b>   |                             |                             |                               |
| 0 – 17 ετών     | 64868 (11.7%)               | 3 (0.0%)                    | 1 (0.3%)                      |
| 18 – 39 ετών    | 211767 (38.2%)              | 96 (0.7%)                   | 14 (4.4%)                     |
| 40 – 64 ετών    | 205383 (37.0%)              | 2095 (15.7%)                | 147 (46.2%)                   |
| 65 και άνω      | 72563 (13.1%)               | 11190 (83.6%)               | 156 (49.1%)                   |
| <b>Άνδρες</b>   |                             |                             |                               |
| 0 – 17 ετών     | 33539 (11.8%)               | 1 (0.0%)                    | 1 (0.5%)                      |
| 18 – 39 ετών    | 112639 (39.8%)              | 75 (1.0%)                   | 9 (4.6%)                      |
| 40 – 64 ετών    | 102672 (36.3%)              | 1416 (18.4%)                | 98 (50.5%)                    |
| 65 και άνω      | 34343 (12.1%)               | 6185 (80.6%)                | 86 (44.3%)                    |
| <b>Γυναίκες</b> |                             |                             |                               |
| 0 – 17 ετών     | 31328 (11.5%)               | 2 (0.0%)                    | 0 (0.0%)                      |
| 18 – 39 ετών    | 99122 (36.5%)               | 21 (0.4%)                   | 5 (4.0%)                      |
| 40 – 64 ετών    | 102697 (37.8%)              | 679 (11.9%)                 | 49 (39.5%)                    |
| 65 και άνω      | 38214 (14.1%)               | 5005 (87.7%)                | 70 (56.5%)                    |

\* Τα στοιχεία αφορούν τα κρούσματα εκείνα για τα οποία είναι γνωστή και επιβεβαιωμένη η ηλικία τους

<sup>2</sup>τα δεδομένα αφορούν τις εισαγωγές της προηγούμενης μέρας που έχουν δηλωθεί στο ΕΚΑΒ.

**Κατανομή ανακοινωθέντων εγχώριων κρουσμάτων:** Από το σύνολο των **1.948 νέων** κρουσμάτων του νέου ιού στη χώρα **28** είναι εισαγόμενα εκ των οποίων **12** εντοπίστηκαν κατόπιν ελέγχων στις πύλες εισόδου της χώρας . Η κατανομή των **1.920** νέων εγχώριων κρουσμάτων ανά Περιφερειακή Ενότητα παρουσιάζεται στον κατωτέρω πίνακα.<sup>3</sup>

Πίνακας 2: Ημερήσιος αριθμός και κρούσματα ανά 100.000 πληθυσμού επιβεβαιωμένων εγχώριων κρουσμάτων COVID-19 ανά περιφερειακή ενότητα στις 22 Αυγούστου 2021 <sup>4</sup>

| ΠΕΡΙΦΕΡΕΙΑΚΗ ΕΝΟΤΗΤΑ   | ΚΡΟΥΣΜΑΤΑ | ΜΕΣΟΣ ΟΡΟΣ ΚΡΟΥΣΜΑΤΩΝ ΤΩΝ ΤΕΛΕΥΤΑΙΩΝ 7 ΗΜΕΡΩΝ | ΚΡΟΥΣΜΑΤΑ ΑΝΑ 100000 ΠΛΗΘΥΣΜΟ | ΠΕΡΙΦΕΡΕΙΑΚΗ ΕΝΟΤΗΤΑ | ΚΡΟΥΣΜΑΤΑ | ΜΕΣΟΣ ΟΡΟΣ ΚΡΟΥΣΜΑΤΩΝ ΤΩΝ ΤΕΛΕΥΤΑΙΩΝ 7 ΗΜΕΡΩΝ | ΚΡΟΥΣΜΑΤΑ ΑΝΑ 100000 ΠΛΗΘΥΣΜΟ |
|------------------------|-----------|---|-------------------------------|----------------------|-----------|---|-------------------------------|
| ΑΙΤΩΛΟΑΚΑΡΝΑΝΙΑΣ       | 18        | 41,14   | 8,54                          | ΚΟΡΙΝΘΙΑΣ            | 28        | 39,29   | 19,3                          |
| ΑΝΑΤΟΛΙΚΗΣ ΑΤΤΙΚΗΣ     | 61        | 93,29   | 12,14                         | ΚΩ                   | 7         | 7,86  | 20,35                         |
| ΑΝΔΡΟΥ                 | 6         | 6,14  | 65,07                         | ΛΑΚΩΝΙΑΣ             | 23        | 24,29   | 25,8                          |
| ΑΡΓΟΛΙΔΑΣ              | 16        | 19,57   | 16,49                         | ΛΑΡΙΣΣΑΣ             | 47        | 57,43   | 16,53                         |
| ΑΡΚΑΔΙΑΣ               | 15        | 14,71   | 17,3                          | ΛΑΣΙΘΙΟΥ             | 16        | 21,86   | 21,23                         |
| ΑΡΤΑΣ                  | 7         | 12,14   | 10,31                         | ΛΕΣΒΟΥ               | 7         | 28,43   | 6,1                           |
| ΑΧΑΪΑΣ                 | 99        | 106,43  | 31,9                          | ΛΕΥΚΑΔΑΣ             | 22        | 16,14   | 92,85                         |
| ΒΟΙΩΤΙΑΣ               | 13        | 20,43   | 11,02                         | ΛΗΜΝΟΥ               | 1         | 2,00  | 5,79                          |
| ΒΟΡΕΙΟΥ ΤΟΜΕΑ ΑΘΗΝΩΝ   | 61        | 78,43   | 10,31                         | ΜΑΓΝΗΣΙΑΣ            | 22        | 25,71   | 11,58                         |
| ΓΡΕΒΕΝΩΝ               | 9         | 5,00  | 28,34                         | ΜΕΣΣΗΝΙΑΣ            | 84        | 92,71   | 52,52                         |
| ΔΡΑΜΑΣ                 | 10        | 17,00   | 10,17                         | ΜΗΛΟΥ                | 6         | 2,71  | 60,41                         |
| ΔΥΤΙΚΗΣ ΑΤΤΙΚΗΣ        | 24        | 31,86   | 14,91                         | ΜΥΚΟΝΟΥ              | 22        | 22,29   | 217,09                        |
| ΔΥΤΙΚΟΥ ΤΟΜΕΑ ΑΘΗΝΩΝ   | 58        | 92,86   | 11,84                         | ΝΑΞΟΥ                | 16        | 23,29   | 76,79                         |
| ΕΒΡΟΥ                  | 31        | 42,71   | 20,95                         | ΝΗΣΩΝ                | 20        | 30,71   | 26,79                         |
| ΕΥΒΟΙΑΣ                | 35        | 69,57   | 16,6                          | ΝΟΤΙΟΥ ΤΟΜΕΑ ΑΘΗΝΩΝ  | 42        | 67,57   | 7,93                          |
| ΕΥΡΥΤΑΝΙΑΣ             | 1         | 4,00  | 4,98                          | ΞΑΝΘΗΣ               | 8         | 16,86   | 7,19                          |
| ΖΑΚΥΝΘΟΥ               | 15        | 12,14   | 36,8                          | ΠΑΡΟΥ                | 7         | 8,29  | 46,9                          |
| ΗΛΕΙΑΣ                 | 39        | 67,14   | 24,48                         | ΠΕΙΡΑΙΩΣ             | 47        | 88,29   | 10,47                         |
| ΗΜΑΘΙΑΣ                | 15        | 23,00   | 10,67                         | ΠΕΛΛΑΣ               | 17        | 26,14   | 12,17                         |
| ΗΡΑΚΛΕΙΟΥ              | 93        | 133,71  | 30,44                         | ΠΕΡΙΑΣ               | 19        | 34,57   | 15                            |
| ΘΑΣΟΥ                  | 1         | 3,14  | 7,26                          | ΠΡΕΒΕΖΑΣ             | 14        | 21,14   | 24,35                         |
| ΘΕΣΣΑΛΟΝΙΚΗΣ           | 23        | 22,14   | 52,77                         | ΡΕΘΥΜΝΟΥ             | 18        | 49,43   | 21,03                         |
| ΘΕΣΣΑΛΟΝΙΚΗΣ           | 191       | 266,29  | 17,2                          | ΡΟΔΟΠΗΣ              | 12        | 12,14   | 10,71                         |
| ΘΗΡΑΣ                  | 8         | 15,43   | 42,37                         | ΡΟΔΟΥ                | 64        | 86,71   | 53,41                         |
| ΙΩΑΝΝΗΣ                | 2         | 1,57  | 61,9                          | ΣΑΜΟΥ                | 2         | 3,57  | 6,06                          |
| ΙΚΑΡΙΑΣ                | 1         | 6,14  | 10,12                         | ΣΕΡΡΩΝ               | 14        | 24,86   | 7,94                          |
| ΙΩΑΝΝΙΝΩΝ              | 19        | 25,29   | 11,32                         | ΣΠΟΡΑΔΩΝ             | 5         | 9,43  | 36,24                         |
| ΚΑΒΑΛΑΣ                | 37        | 73,43   | 29,62                         | ΣΥΡΟΥ                | 4         | 5,29  | 18,6                          |
| ΚΑΛΥΜΝΟΥ               | 5         | 10,57   | 16,98                         | ΤΗΝΟΥ                | 5         | 4,00  | 57,9                          |
| ΚΑΡΔΙΤΣΑΣ              | 14        | 10,86   | 12,33                         | ΤΡΙΚΑΛΩΝ             | 18        | 23,29   | 13,73                         |
| ΚΑΡΠΑΘΟΥ               | 1         | 1,86  | 13,68                         | ΦΘΙΩΤΙΔΑΣ            | 17        | 29,43   | 10,74                         |
| ΚΑΣΤΟΡΙΑΣ              | 1         | 7,71  | 1,99                          | ΦΛΩΡΙΝΑΣ             | 10        | 15,29   | 19,45                         |
| ΚΕΑΣ - ΚΥΘΟΥ           | 3         | 1,43  | 76,71                         | ΦΩΚΙΑΔΑΣ             | 2         | 9,14  | 4,96                          |
| ΚΕΝΤΡΙΚΟΥ ΤΟΜΕΑ ΑΘΗΝΩΝ | 131       | 167,86  | 12,72                         | ΧΑΛΚΙΔΙΚΗΣ           | 22        | 36,71   | 20,77                         |
| ΚΕΡΚΥΡΑΣ               | 31        | 50,43   | 29,7                          | ΧΑΝΙΩΝ               | 43        | 84,29   | 27,46                         |
| ΚΕΦΑΛΛΗΝΙΑΣ            | 6         | 8,86  | 16,76                         | ΧΙΟΥ                 | 15        | 14,71   | 26,48                         |
| ΚΙΛΙΚΙΑΣ               | 7         | 14,14   | 8,7                           | ΥΠΟ ΔΙΕΡΕΥΝΗΣΗ       | 60        |   |                               |
| ΚΟΖΑΝΗΣ                | 27        | 59,29   | 17,98                         |                      |           |   |                               |

<sup>3</sup> Η παρούσα κατανομή δύναται να τροποποιηθεί ανάλογα τα διαθέσιμα επιδημιολογικά δεδομένα, αναγράφονται μόνο οι ΠΕ με καταγεγραμμένα κρούσματα

<sup>4</sup> Ο υπολογισμός των κρουσμάτων ανά 100.000 πληθυσμού πραγματοποιείται με βάση τον μόνιμο πληθυσμό.

**Δείγματα που έχουν ελεγχθεί:** Από την 1η Ιανουαρίου 2020 μέχρι σήμερα, στα εργαστήρια που διενεργούν ελέγχους για τον νέο κορωνοϊό (SARS-CoV-2) και που δηλώνουν συστηματικά το σύνολο των δειγμάτων που ελέγχουν, έχουν συνολικά ελεγχθεί **6.086.532** κλινικά δείγματα ενώ από Μονάδες Υγείας και Κλιμάκια του ΕΟΔΥ που διενεργούν ελέγχους Rapid Ag έχουν ελεγχθεί **8.643.668** δείγματα. Ο μέσος όρος του επταημέρου είναι **88.156** δειγματοληπτικοί έλεγχοι.

**Αυτοδιαγνωστικοί έλεγχοι (Self-tests):** Έως 21 Αυγούστου 2021, έχουν καταγραφεί ηλεκτρονικά **32.025.185** δηλώσεις αποτελέσματος αυτοδιαγνωστικού ελέγχου, ενώ **1.079.515** άτομα προσήλθαν για επανέλεγχο.

**Μαζικές Δειγματοληψίες ΕΟΔΥ:** Στις 21 Αυγούστου 2021, πραγματοποιήθηκαν 46 δράσεις δειγματοληπτικών ελέγχων από τις Κινητές Ομάδες Υγείας (ΚΟΜΥ) του ΕΟΔΥ, στις οποίες διενεργήθηκαν 13.172 έλεγχοι Rapid Ag και ανευρέθηκαν 356 θετικά (2,7%).

**Διάγραμμα 5: Ελεγχθέντα δείγματα COVID-19, 22 Αυγούστου 2021**

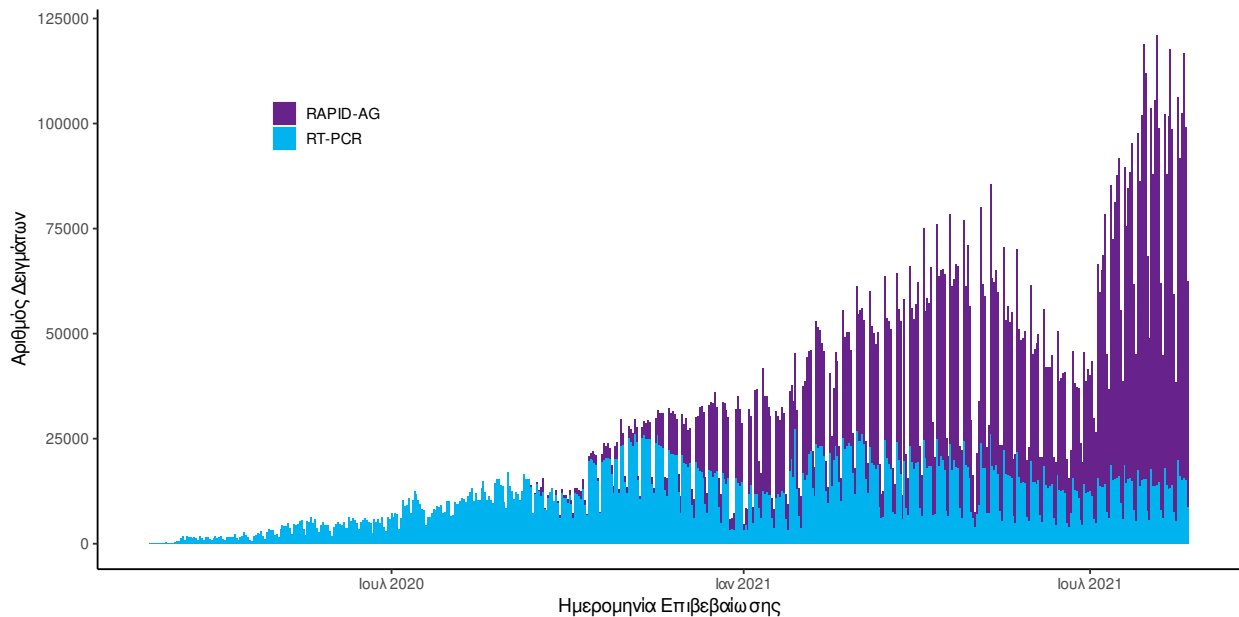

**Διάγραμμα 6: Ελεγχθέντα δείγματα αυτοδιαγνωστικών ελέγχων COVID-19, 22 Αυγούστου 2021**

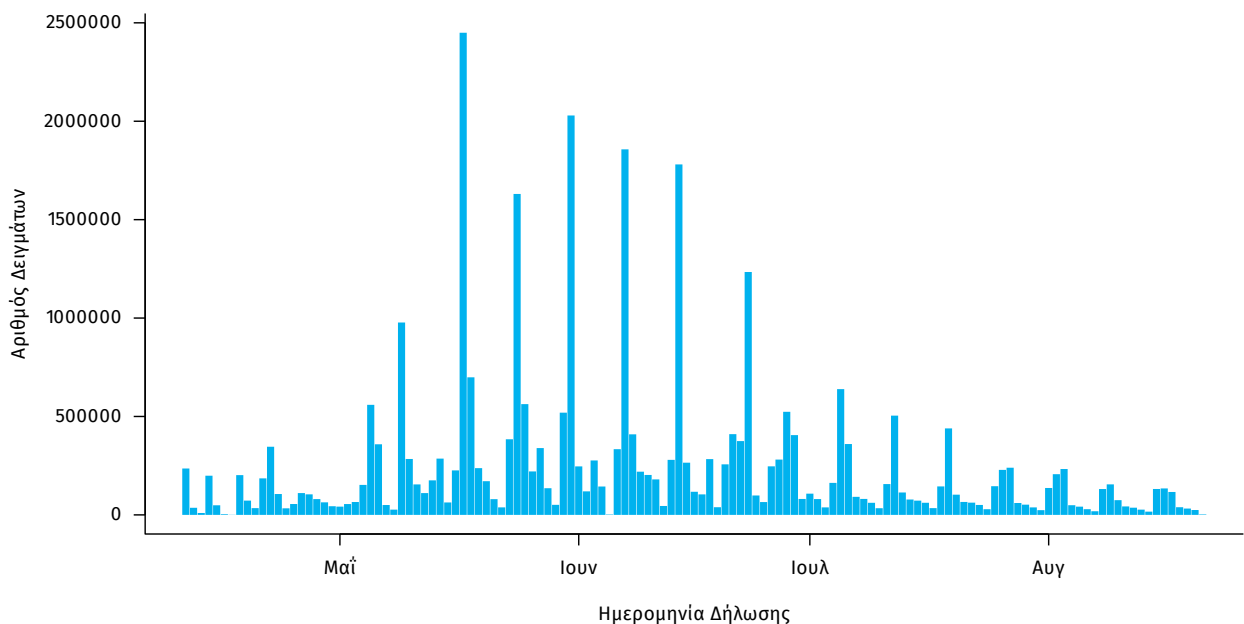

**Γεωγραφική διασπορά:** Ο χάρτης αποτυπώνει τη γεωγραφική κατανομή των συνολικών κρουσμάτων COVID-19 (από την αρχή της επιδημίας) ανά Περιφερειακή Ενότητα της χώρας, με βάση την δηλωθείσα διεύθυνση μόνιμης κατοικίας του ασθενούς, ή τη διεύθυνση προσωρινής διαμονής για τους τουρίστες και άλλους προσωρινά διαμένοντες στην Ελλάδα. Συμπεριλαμβάνονται τόσο κρούσματα με ιστορικό ταξιδιού (“εισαγόμενα”) όσο και κρούσματα με πιθανή εγχώρια μετάδοση.

**Διάγραμμα 7: Χάρτης αθροιστικής επίπτωσης επιβεβαιωμένων κρουσμάτων COVID-19, 22 Αυγούστου 2021**

Με βάση τον τόπο μόνιμης κατοικίας, ή προσωρινής διαμονής (για τους προσωρινά διαμένοντες)

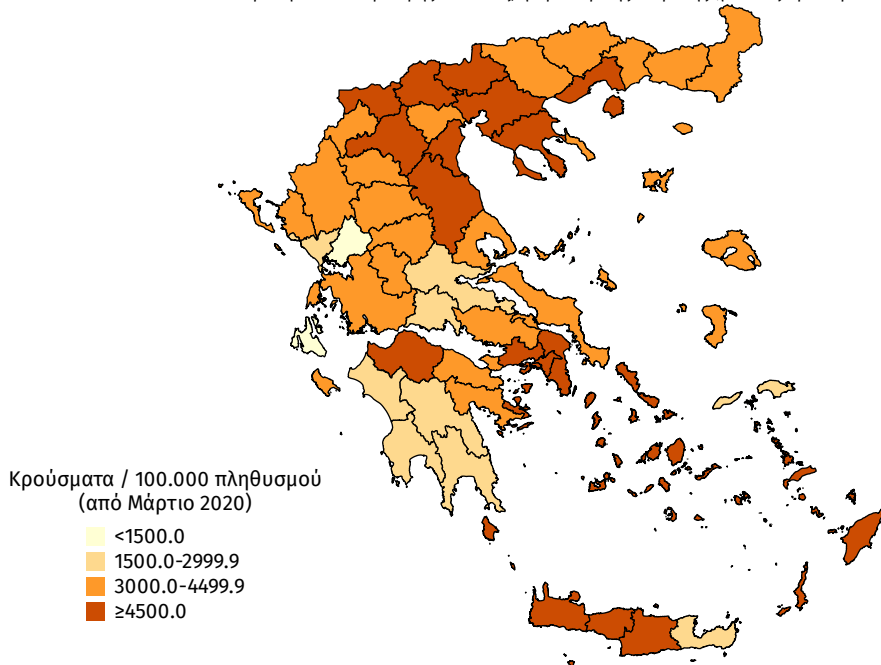

**Διάγραμμα 8: Χάρτης επίπτωσης τελευταίων δεκατεσσάρων ημερών επιβεβαιωμένων κρουσμάτων COVID-19, 22 Αυγούστου 2021**

Με βάση τον τόπο μόνιμης κατοικίας, ή προσωρινής διαμονής (για τους προσωρινά διαμένοντες)

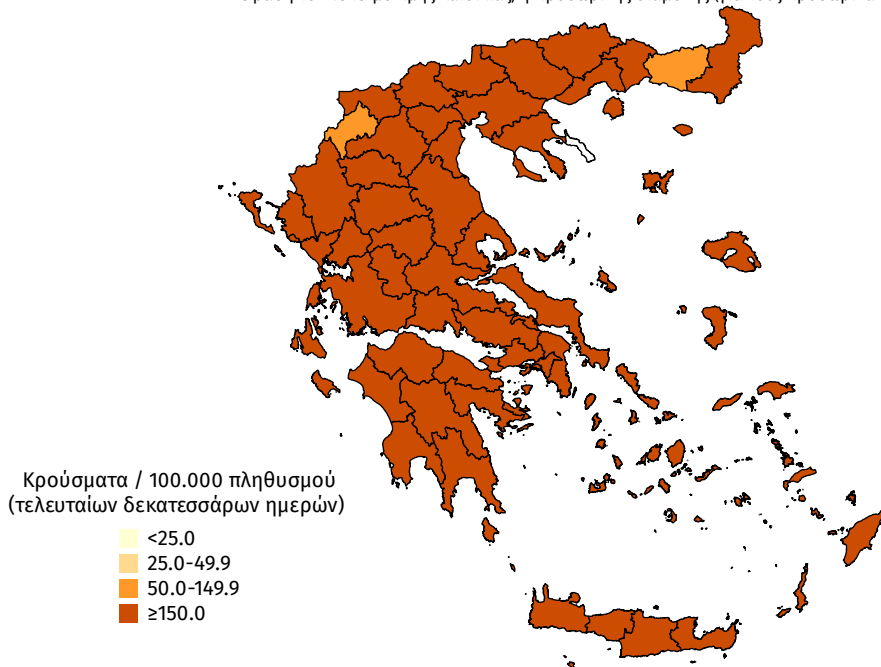

**Παράρτημα 1: Επιδημικές καμπύλες κρουσμάτων COVID-19 με βάση την δηλωθείσα διεύθυνση μόνιμης κατοικίας του κρούσματος ή τη διεύθυνση προσωρινής διαμονής για τους τουρίστες και άλλους προσωρινά διαμένοντες στην Ελλάδα. Συμπεριλαμβάνονται τόσο κρούσματα με ιστορικό ταξιδιού όσο και κρούσματα με πιθανή εγχώρια μετάδοση.**

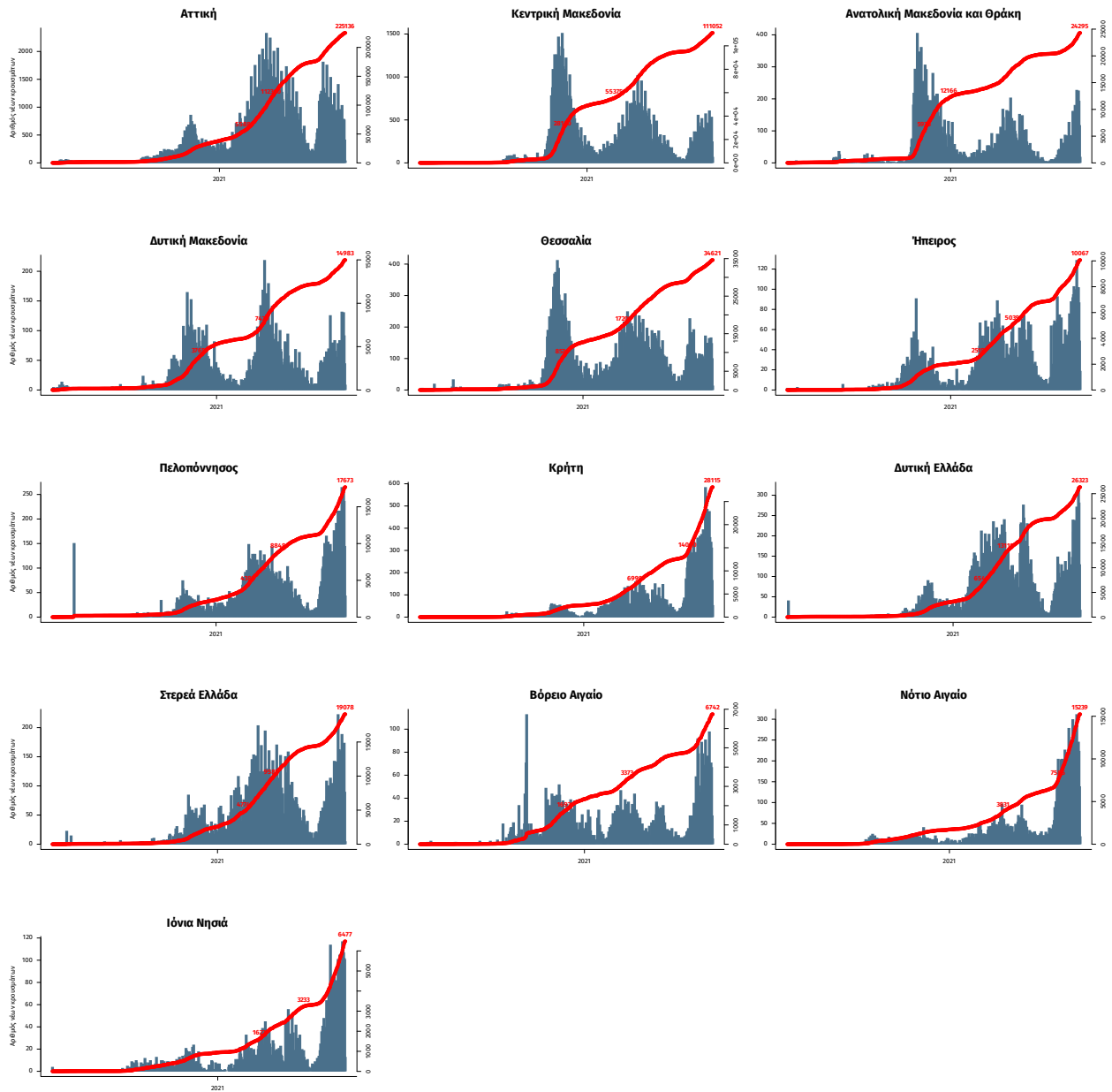

Σημ.: οι στήλες εκφράζουν τον αριθμό νέων κρουσμάτων με βάση την ημερομηνία λήψης εργαστηριακού δείγματος, και όχι με βάση την ημερομηνία ανακοίνωσης των κρουσμάτων.